MIDDELBURG.

2.

Bibliothek der k. k. techn. Hochschule Graz

SLUIZEN IN ZEEDIJKEN.

NOORDBEVELAND.

	Wijdte in den dag. M.	Diepte slagdrijk betr A P. M.	Schutlengte. M
A. *Oostelijke uitwateringsluis Stadspolder enz.*, 2 *deuren*, 1 *schuif*	1.28	— 0.85	
B. *Westelijke uitwateringsluis Stadspolder enz.* 2 *deuren*, 1 *schuif*	1.28	— 1.06	
C. *Uitwateringsl. van den Willem Adriaanpolder, tevens spuisluis der Cortgeensche haven*, 1 *schuif*	1.00	— 0.68 (floer.)	
D. *Uitwateringsluis van den Willempolder enz.*, 3 *kleppen*, 1 *schuif*	2.00	— 1.14 (floer.)	
E. *Uitwateringsluis van den Soelekerkepolder*, 2 *deuren*, 1 *schuif*	1.55	— 0.60	
F. *Uitwateringsluis Spieringpolder*, 2 *deuren*	0.80	— 0.11	

ZUIDBEVELAND.

G. *West-uitwateringsl. Wilhelminapolder (west deel)* 2 *deuren*, 1 *schuif*	0.70	— 1.65	
H. *Uitwateringsl. Zuidvlietpolder*, 1 *klep*, 1 *schuif*	0.50	— 0.44 (floer.)	
I. *Uitwateringsl. polder Oosterland enz.*, 2 *deuren*, 2 *schuiven*	1.56	— 1.33	
K. *Uitwateringsl. Egbert Petruspolder*, 1 *klep*, 1 *schuif*	0.31	— 0.14 (floer.)	
L. *Uitwateringsl. Westerlandpolder enz.*, 2 *deuren*, 1 *schuif*	1.12	— 0.58	
M. *Uitwateringsl. Broeder en Zusterpolder enz.*, 2 *deuren*, 1 *schuif*	0.00	— 0.53	
N. *Uitwateringsluis 's Heer Arendskerkepolder*, 2 *openingen*, *ieder* 2 *deuren*, 1 *schuif*	1.31	— 0.88	
O. *Uitwateringsl. Oude Kraaijertpolder*, 2 *deuren*, 1 *schuif*	1.22	— 0.28	
P. *Uitwateringsluis Nieuwe Kraaijertpolder*, 2 *deuren*, 1 *schuif*	1.50	— 0.78	
Q. *Uitwateringsluis Noord-Kraaijert- en West-Kraaijertpolder*, 2 *deuren*, 1 *schuif*	1.47	— 0.72	

ZEEWERING.

Eiland Noord-Beveland.

De waterkeeringen worden door de aangrenzende polders onderhouden met uitzondering van die van den Annapolder, die onderhouden en beheerd wordt krachtens de wet op de calamiteuse polders, van 19 *Julij* 1870 (*Staatsbl. n°.* 119).

Zuid-Beveland.

De waterkeeringen worden door de aangrenzende polders onderhouden, met uitzondering van die van den calamiteusen polder Oost-Beveland, die onderhouden en beheerd wordt krachtens de wet op de calamiteuse polders van 19 *Julij* 1870 (*Staatsblad n°.* 119).

Eiland Tholen.

De waterkeering van den calamiteusen polder Stavenisse wordt onderhouden en beheerd, krachtens de wet op de calamiteuse polders van 19 *Julij* 1870, (*Staatsblad n°.* 119), *die van den Nieuwen polder is bij dien polder in onderhoud.*

KANALEN.

Kanaal door Zuid-Beveland.

Bij Koninklijk besluit van 6 *October* 1849 *n°.* 36, *werd aan D. Dronkers concessie verleend tot afdamming der Oosterschelde, onder verplichting een kanaal te graven door Zuidbeveland en onder uitgifte aan hem in erfpacht van slikken, op en aanwassen tot een maximum van* 4000 *hectaren.*

De concessie werd overgedragen aan eene maatschappij opgerigt onder de benaming van » Nederlandsche Maatschappij, tot indijking der op en aanwassen in de Oosterschelde" goedgekeurd bij Koninklijk besluit van 31 *Mei* 1852 *n°.* 47, *die reeds in* 1853 *de werkzaamheden staakte en tegemoetkoming der regering inriep.*

Eene overeenkomst in 1855 *gesloten kad het gevolg dat de werkzaamheden in* 1856 *hervat; in* 1857 *echter weder gestaakt werden.*

De werkeloosheid eindigde eerst in 1861, *ten gevolge eener nieuwe schikking tusschen den Staat en de Maatschappij. Op* 8 *en* 9 *Januarij* 1862, *werden krachtens de wet van* 19 *Augustus* 1861 (*Staatsblad n°.* 75), *de werken van het kanaal door Zuidbeveland door het rijk overgenomen en met kracht voortgezet. In* 1865 *waren alle werken voltooid of onderkanden. Sinds* 15 *October* 1866 *is het kanaal voor het gebruik opengesteld.*

Het reglement van politie voor het kanaal van Zuidbeveland is vastgesteld bij Koninklijk besluit van 5 *October* 1866 (*Staatsblad n°.* 163).

Het kanaal bestaat uit één pand ter lengte van 7900 *M. ongeveer; de bodemsdiepte is* — 6.10 *M.; de bodemsbreedte* 10 *M., de breedte op den waterspiegel* 42.5 *M.; het kanaalpeil* + 0.40; *het schutpeil is bij vloed* + 2.40; *bij eb* — 2.60; *de kanaaldijken hebben eene hoogte van* + 4.90.

In bijzondere gevallen behoudens toestemming van den Commissaris des Konings, kan het kanaal tot 1.5 *M. boven peil worden opgezet.*

Haven te Goes.

Havenpeil + 1.02, *schutpeil* + 1.79, *diepte* — 1.30 *ongeveer, de haven is in onderhoud bij de stad Goes; zoo ook de havenhoofden en de schutsluis.*

POLDERS, ENZ.

Polders.

Op de kaart is de waterstaatkundige toestand geteekend. De administrative indeeling is boven de kaart omschreven.

Reglement op het beheer der gemeenschappelijke uitwatering van de polders Willem, Geersdijk, Wissekerke, Thoorn, Sophia en Maria, gelegen in het eiland Noord-Beveland.

Bovengenoemde polders vormen, voor zoover hunne gemeenschappelijke uitwatering betreft, één waterschap.

Dit waterschap onderhoudt en bestuurt de gemeenschappelijke waterleiding in den Willemspolder, met de daartoe behoorende houten en steenen duikers of heulen, den spuiboezem, de uitwatering of zoogenaamde zeesluis van dien polder, de daarvoor gelegene uitwateringsgeul en in het algemeen de werken die ten dienste der gemeenschappelijke uitwatering reeds zijn of later zullen worden aangeleyd.

Het toezigt op het waterschap is opgedragen aan de gezamenlijke besturen der betrokken polders.

Het beheer en dagelijksch bestuur berust bij het bestuur van den Willemspolder.

Het reglement voor het waterschap, vastgesteld door Prov. Staten van Zeeland 10 *Julij* 1868, *is goedgekeurd bij Koninklijk besluit van* 14 *Febr.* 1870, *n°.* 1.

Reglement van administratie voor de polders in Zeeland.

Het toezigt op en het inwendig beheer van de polders in Zeeland heeft plaats krachtens dit reglement, vastgesteld door de Provinciale Staten van Zeeland 11 *Julij* 1840, *goedgekeurd bij Koninklijk besluit van* 6 *Jan.* 1841, *n°.* 14.

Politie-Reglement voor de polders in Zeeland.

Dit reglement bevat hoofdzakelijk verschillende verbodsbepalingen betreffende de dijken, die niet mogen gesleept of veranderd en waarop geene gebouwen mogen worden gesticht; betreffende de duinen waarin geen af- of ingravingen mogen gedaan of planten uitgerukt worden, en betreffende werken buitendijks, die niet mogen worden aangelegd, weggenomen of veranderd zonder vergunning van het bevoegd gezag.

Het regelt verder de verpligting tot en de wijze van onderhoud der waterleidingen en stelt de voorwaarden bij verveening of derrieseling in acht te nemen.

§ 9 *van het reglement bepaalt de straffen bij overtreding.*

Het reglement vastgesteld door de Staten van Zeeland den 5*den Julij* 1867, *is goedgekeurd bij Koninklijk besluit van* 22 *Julij* 1867, *n°.* 51.

Calamiteuse polders.

In Zeeland gold steeds het regtsbeginsel dat de dijklast op de dijkpligtige landerijen drukt, en dat zij, die met de kosten eener waterkeering belast zijn, haar onder toezigt van het landsbestuur beheeren: tevens is het daar van oude tijden het gebruik geweest, dat aan de onderhoudspligtigen eener zeewering, wanneer die bovenmate door hare kosten waren belast, van overheidswege eene tijdelijke ondersteuning werd verzekerd. Zulk eene zeewering noemde men » calamiteuse dijkagie", de polders, die er door beschermd werden, » calamiteuse polders". De wet welke thans de voorwaarden regelt waarop aan calamiteuse polders in de provincie Zeeland tegemoetkoming van Rijkswege kan worden verleend, is die van 19 *Julij* 1870, (*Staatsblad n°.* 119).

Hare voornaamste bepalingen zijn:

1°. *de polder, te zwaar belast door kosten van zeewering en oeververdediging, rigt het verzoek tot calamiteus-verklaring aan de Prov. Staten van Zeeland, die hieromtrent een besluit neemt, aan de Koninklijke goedkeuring te onderwerpen.*

2°. *de calamiteus-verklaarde polder betaalt in hoofdzaak tot dekking der kosten van zeewering en oeververdediging een dijkgeschot, waarvan het bedrag gedurende de eerste vijf jaren na de calamiteusverklaring uit de gekreke, en vervolgens uit de helft der onzuivere opbrengst van de gezamenlijke landerijen in den polder, na aftrek der grondbelasting, bestaat.*

De onderhoudspligtigen der onmiddellijk aan den calamiteusen polder grenzende dijken kunnen, zoo noodig, tot een bepaalde bijdrage, afhankelijk van de lengte dier dijken en het onmiddelijk beschermde bunderaantal, verpligt worden. Het ontbrekende wordt ten stotte voor 1/3 *door de provincie Zeeland, voor* 2/3 *door het Rijk aangevuld. De Provinciale Staten wijzen voor ieder calamiteus waterschap aan wie de bovenbedoelde onderhoudspligtigen der aangrenzende dijken zijn.*

3°. *Het bestuur en beheer over de zeewering en oeververdediging van eenen calamiteusen polder wordt opgedragen aan een afzonderlijk dijksbestuur, volgens de bepalingen hieromtrent bij het reglement voor de calamiteuse polders of waterschappen in Zeeland door Provinciale Staten vastgesteld.*

Gedeputeerde Staten doen op de uitvoering van de werken een naauwlettend toezigt houden.

4°. *De calamiteuse polder, die vrij wenscht te worden verklaard, rigt dit verzoek tot de Provinciale Staten van Zeeland, die hieromtrent besluiten behoudens de Koninklijke goedkeuring. Het bestuur dient aan te toonen, dat de kosten van zeewering en oeververdediging gedurende de laatste* 10 *jaren niet meer hebben bedragen dan de door den polder bijeengebragte gelden.*

Zeewering en oeververdediging keeren na de vrijverklaring onder het beheer van het polderbestuur terug en het afzonderlijk dijksbestuur wordt ontbonden.

Reglement op het beheer der gemeenschappelijke uitwatering van de polders Stads, Adriaan, Anna, Oost, Frederik, Oud Kortgene, West en Willem Adriaan, gelegen op Noord-Beveland.

Bovengenoemde polders vormen, voor zoover hunne gemeenschappelijke uitwatering betreft, een waterschap. Het waterschap onderhoudt en bestuurt:

de twee uitwaterings- of zoogenaamde zeesluizen van den Stadspolder;

den daarachter liggenden vergaarboezem;

de spuisluis, met de houten beschoeiing ter weerszijde;

de spuikom en spuidammen;

de uitwateringsgeul en in het algemeen alle werken, die ten dienste der gemeenschappelijke uitwatering zijn of zullen worden aangeleyd.

Het reglement regelt de bijdragen der polders tot onderhoud der werken.

Het bestuur van het waterschap houdt toezigt op alle waterleidingen en duikers of heulen, die ten dienste van meer dan een der voornoemde polders bestaan, en zorgt voor het behoorlijk onderhoud door de daartoe verpligten.

Het toezigt op het waterschap is opgedragen aan eene algemeene vergadering, zamengesteld uit de dijkgraven of beheerders der voornoemde polders en een vertegenwoordiger der gemeente Kortgene.

Het beheer en dagelijksch bestuur berust bij een collegie, zamengesteld uit den dijkgraaf en den gezworene van den Stadspolder, benevens een lid der algemeene vergadering, daartoe door haar gekozen.

Het reglement is vastgesteld door de Provinciale Staten van Zeeland, 11 *November* 1871 *en goedgekeurd bij Koninklijk besluit van* 21 *Dec.* 1871, *n°.* 25.

Reglement voor de calamiteuse polders of waterschappen in Zeeland.

Ter uitvoering van art. 16 *der wet van* 19 *Julij* 1870 (*Staatsblad n°.* 119) *op de calamiteuse polders is door de Staten van Zeeland vastgesteld* 1 *Junij, gewijzigd* 12 *Julij en goedgekeurd bij Koninklijk besluit van* 31 *Julij* 1871, *n°.* 21, *en afgekondigd bij besluit van Gedeputeerde Staten van Zeeland van* 11 *Aug.* 1871, *n°.* 44, *een reglement dat a. de calamiteusverklaring der polders of waterschappen, b. de inrigting dier waterschappen, en c. hunne vrijverklaring nader regelt.*

a. *De algemeene vergadering van Ingelanden of Hoofdingelanden, die van oordeel is, dat haar polder of waterschap te zwaar wordt gedrukt door de kosten der zeewering en oeververdediging en derhalve eene calamiteusverklaring wenscht, rigt het verzoek hiertoe aan de Prov. Staten, die hieromtrent een besluit nemen dat aan de Koninklijke goedkeuring onderworpen wordt.*

b. *Tot het beheeren der zeewering en oeververdediging van eenen calamiteusen polder wordt een afzonderlijk waterschap opgerigt, zamengesteld uit dien polder en al de polders die tot bijdragen kunnen verpligt worden. Een bijzonder reglement regelt den omvang van elk waterschap op bovengenoemde wijze zamengesteld.*

Het bestuur dezer waterschappen wordt opgedragen aan een dijksbestuur, bijgestaan door een secretaris teveens ontvanger, onder toezigt en medeverking van een dijkraad. De voorzitter en de leden van dit dijksbestuur worden benoemd door den Koning die van den dijkraad ontvangt eene aanbeveling van drie personen voor zoover den voorzitter betreft en eene voordragt van drie personen voor zoover de andere leden van het dijksbestuur aangaat.

De dijkraad is zamengesteld uit vertegenwoordigers van de calamiteuse en bijdragende polders, die door de vergadering van ingelanden of hoofdingelanden van de betrokken polders benoemd worden.

Aan den dijkraad is hoofdzakelijk opgedragen het beslwten omtrent onderhoud, vernieuwing en aanleg der dijken en werken tot zeewering, het vaststellen der jaarlijksche begrooting van inkomsten en uitgaven en van het dijkgeschot van elk der bijdragende polders.

Aan het dijksbestuur is hoofdzakelijk opgedragen het onmiddellijk en dagelijksch toezigt op de belangen van het waterschap in den geheelen omvang en de daarmede in verband staande werken, het beheer der eigendommen van het waterschap en het nemen van voorzorgsmaatregelen in oogenblikken van gevaar.

c. *Het bestuur van eenen calamiteusen polder dat voortaan uit eigen middelen in de kosten van zeewering en oeververdediging wenscht te voorzien, rigt het verzoek hiertoe aan de Provinciale Staten, die een besluit nemen, dat aan de goedkeuring des Konings onderworpen wordt.*

De calamiteuse polder wordt, zoodra de vrijverklaring in werking treedt, ook wat zijne waterkeering betreft, geheel bestuurd overeenkomstig het reglement op het bestuur der polders in Zeeland, dat tijdens de vrijverklaring gelden zal.

POLDERS DIE GEHEEL OF GEDEELTELIJK OP DE KAART VOORKOMEN.

Administrative indeeling.

ZEELAND.

EILAND NOORD-BEVELAND.

Polder Kamperland.
Heer Janszpolder.
Polder Soelekerke.
Spieringpolder.
Thoornpolder.
Polder Wissekerke. } *staan met de polders Sophia en Maria onder één bestuur voor*
Polder Geersdijk. } *de gemeenschappelijke belangen der afwatering.*
Willempolder. }
Nieuw Noord-Bevelandsche polder.
Oud Noord-Bevelandsche polder.
Polder Al te Klein.
Leendert Abrahampolder.
Katsepolder.
Willem Adriaanpolder. } *Staan onder een bestuur*
Annapolder. (calamiteus). } *voor de gemeenschappelijke belangen*
Oostpolder. } *vormen één waterstaatkundigen polder.* } *der afwatering.*
Polder Oud-Kortgene. }
Adriaanpolder. }
Stadspolder. }
Westpolder. }
Frederikspolder. }

OP ZICH ZELF GELEGEN POLDER.

Calandspolder.

ZUID-BEVELAND.

Jacobpolder.
Noord-Kraaijertpolder. } *vormen één waterstaatkundigen polder.*
West-Kraaijertpolder. }
Nieuwe West-Kraaijertpolder ('s Heer-Arendskerke.) (*vormt met den Nieuwen West-Kraaijertpolder (Borssele) één waterstaatkundigen polder, laatstgenoemde komt niet op dit blad voor.*)
Nieuwe Kraaijertpolder. (*Bestaande uit twee waterstaatkundige deelen* a *en* b, *waarvan er slechts één op dit blad voorkomt.*)
Oude Kraaijertpolder.
Oostpolder (onder 's Heer-Arendskerke).
Ankerverepolder.
's Heer-Arendskerkepolder. (*Bestaande uit drie waterstaatk. deelen* c, d *en* e.)
Polders St. Pieters, Noordzak en 't Oude Nieuwland. (*Bestaande uit de volgende waterstaatkundige deelen:*
1. *St. Pieterspolder;*
2. *Oude Nieuwland voor zoover het behoort onder 's Heer-Arendskerke;*
3. *Het deel van de watering van Heinkenszand, genaamd Noordzakpolder, voor zoover dit behoort onder de gemeente 's Heer-Arendskerke.*)
Po'der de Watering van Heinkenszand. (*Bestaande uit:*
1. *de waterstaatk. polder van dien naam met uitzondering van het deel genaamd Noordzakpolder, voor zoover dit behoort onder de gemeente 's Heer-Arendskerke;*
2. *het deel van den waterstaatkundigen polder Daniel, genaamd Nieuwlandeke, niet op dit blad voorkomende;*
3. *het deel van den waterstaatk. polder Oude-Nieuwland, voor zoover hij behoort onder de gemeente Heinkenszand;*
4. *Uitsloopolder, niet op dit blad voorkomende*).
Buitenpolders van Nisse. (*waarvan op dit blad voorkomt het waterstaatk. deel Danielspolder met uitzondering van het deel genaamd Nieuwlandeke, met op dit blad voorkomende.*)
Polder de Breede Watering bewesten Yerseke. (*Bestaande uit twee waterstaatkundige polders, gescheiden door het kanaal van Zuid-Beveland, de westelijke met een klein hooger deel en de Stormezandpolder.*)
Goessche polder. (*gemeen met den waterstaatk. polder de Breede Watering bewesten Yerseke bewesten het kanaal*)
Wilhelminapolder. (*Bestaande uit twee waterstaatk. polders.*)
Oost-Bevelandsche polder (calamiteus).
Watering van Oud-Wolfaartsdijk (Oosterland, Zuiderland, Oud-Sabbinge.) (*hiertoe behoort de Fredericuspolder.*)
Zuidvlietpolder.
Oost-Nieuwlandpolder.
Heerenpolder.
Perponcherpolder.
Broeder en Zusterpolder.
Polder Nieuw-Sabbinge.
Westerlandpolder.
Westkerkepolder.
Egbert-Petruspolder.

EILAND THOLEN.

Polder Stavenisse en Oude Zuidmoer (calamiteus). (*vormt met polder Nieuw en Oud Kempens Hofstede, niet op dit blad voorkomende, één waterstaatkundigen polder.*)
Nieuwe polder.

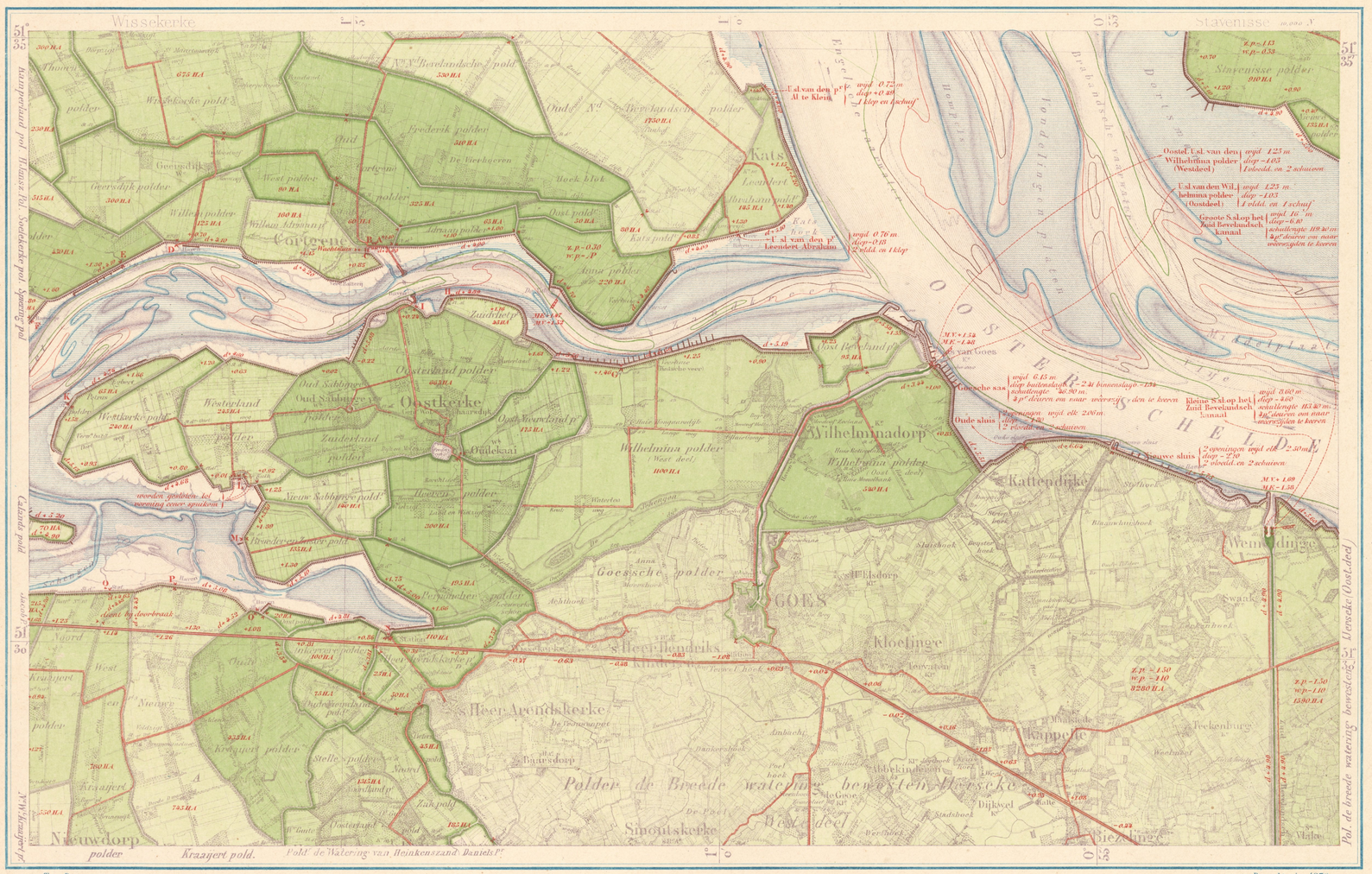

TOELICHTING.

De polders op de kaart hebben de kleur van den boezem, waarop zij uitwateren, in verschillende tinten.

Polders, door een bies van donkerder tint omgeven, brengen het water niet regtstreeks op den boezem, maar eerst op een anderen polder, of op een gemeenschappelijken binnenboezem. De alzoo bij elkander behoorende polders hebben gelijke tint.

Polders, geen uitwatering hebbende, zijn niet gekleurd.

Inlaatduikers zijn niet in het rood aangegeven, uitgezonderd die in rivierdijken gelegen.

Tot meer duidelijke aanwijzing van de boezemwateren zijn daarbij de benamingen in het rood gesteld.

De banken en dieptelijnen geven den toestand aan in 1869 en 1871.

De met een bies aangeduidde laagwaterlijnen zijn opgemeten in het voorjaar van 1871.

VERKLARING DER TEEKENS.

- Uitwateringsluis (U. sl.) / Schutsluis (S. sl.) — Sluizen die U.sl. en S.sl. tevens zijn, of die tot een ander doel dienen, zijn aangewezen door het eerste teeken en nader omschreven.
- Peilschaal.
- Peilmersteen.
- *z. p.* Zomerpeil van polders.
- *w. p.* Winterpeil van polders.
- *d.* Dijkshoogte.
- Straat-, grind-, schulpwegen, enz.
- Spoorwegen.
- *MK* Aangenomen middelbare eb, over de zomermaanden van 1867—1870.
- *MV.* Aangenomen middelbare vloed, over de zomermaanden van 1867—1870.
- Zee- of rivierdijk gedeeltelijk kunstmatig verdedigd.
- Bij laagwater droogvallend gedeelte.
- Laagwaterlijn.
- Lijn van 25 decimeters onder gewoon laagwater.
- " " 50 " " " "
- " " 80 " " " "

De grootte der polders is gegeven in Hectaren, *volgens meting op de kaart. Getallen, met het teeken* + *of* — *er voor geplaatst, geven hoogten aan in meters boven of beneden Amsterdamsch peil* (*A.P.*)

BOEZEMS.

Kleur van de regtstreeks op zee of rivieren uitwaterende polders. (Veronderstelde kleur van de zee en rivieren).

BEDIJKINGEN.

Noord-Beveland.	Jaar van bedijking.		Jaar van bedijking.
Oud Noordbevelandsche polder	1598.	*Stormezandpolder*	1390.
Nieuwe Noordbevelandsche »	1616.	*Polder St. Pieter*	1395.
Polder Wissekerke	1652.	*Polder 't Oude Nieuwland.*	1441.
Polder Kamperland	1658.	*Oude Kraaijertpolder*	1561.
Oud Kortgene polder	1667.	*Ankerverepolder*	1561.
Polder Geersdijk	1668.	*'s Heer Arendskerkepolder.*	1561.
Katsepolder	1668.	*Oost-Nieuwlandpolder*	1597.
Stadspolder	1684.	*Nieuwe Kraaijertpolder*	1612.
Westpolder	1686.	*Oostpolder*	1642.
Oostpolder	1686.	*West-Kraaijertpolder*	1642.
Heer Janszpolder	1697.	*Heerenpolder*	1649.
Thoornpolder	1697.	*Westerlandpolder*	1665.
Adriaanpolder	1718.	*Nieuwe West-Kraaijertpold.*	1676.
Annapolder	1727.	*Noord-Kraaijertpolder*	1696.
Willempolder	1771.	*Westkerkepolder*	1698.
Polder Soelekerke	1818.	*Oost-Bevelandsche polder*	1708.
Leendert Abrahampolder	1853.	*Wilhelminapolder*	1809.
Spieringpolder	1856.	*Nieuw Sabbingepolder*	1821.
Calandspolder	1857.	*Perponcherpolder*	1846.
Zuid-Beveland.		*Broeder en Zusterpolder*	1854.
Polder Ouweland	1289.	*Egbert Petruspolder*	1856.
Goessche polder	1331.	*Zuidvlietpolder*	1856.
Zuiderlandpolder	1358.	*Jacobpolder*	1856.
Oosterlandpolder	1370.	Tholen.	
Noordlandpolder	1370.	*Polder van Stavenisse*	1599.
		Nieuwe polder	1731.

BUITENWATERSTANDEN.

(*waargenomen aan de Rijkspeilschalen.*)

Oosterschelde.

Bergen op Zoom. Gemiddelde waterstand over de jaren 1862—1870:
vloed . . . . . + 1.99. | *eb* . . . . . — 1.82.

Wemeldinge. Gemiddelde waterstand over de jaren 1867—1870:
vloed . . . . . + 1.70. | *eb* . . . . . — 1.82.

Hoogste en laagste standen over die jaren:
2 *Dec.* 1867 . . . . . + 3.85. | 8 *Febr.* 1870 . . . . . — 2.78.

Sas van Goes. Gemiddelde waterstand over de jaren 1867—1870:
vloed . . . . . + 1.54. | *eb* . . . . . — 1.57.

Hoogste en laagste standen over die jaren:
2 *Dec.* 1867 . . . . . + 3.54. | 8 *Febr.* 1870 . . . . . — 2.76.

Colijnsplaat. Gemiddelde waterstand over de jaren 1861—1870:
vloed . . . . . + 1.40. | *eb* . . . . . — 1.40.

Hoogste en laagste standen over die jaren:
2 *Dec.* 1867 . . . . . + 3 24. | 10 *Dec.* 1868 . . . . . — 2.59.

Veergat.

Veere. Gemiddelde waterstand over de jaren 1862—1870:
vloed . . . . . + 1.56. | *eb* . . . . . — 1.55.

De Keeten.

Stavenisse. Gemiddelde waterstand over de jaren 1862—1870:
vloed . . . . . + 1.44. | *eb* . . . . . — 1.57.

Vlietepolder. Gemiddelde waterstand over de jaren 1861—1870:
vloed . . . . . + 1.40. | *eb* . . . . . — 1.39.

Hoogste en laagste standen over die jaren:
20 *Jan.* 1863 . . . . . + 3.17. | 10 *Dec.* 1868 . . . . . — 2.53.

Zandkreek.

Annapolder. Gemiddelde waterstand over de jaren 1861—1870:
vloed . . . . . + 1.53. | *eb* . . . . . — 1.55.

Hoogste en laagste standen in die jaren:
2 *Dec.* 1867 . . . . . + 3.45. | 15 *Jan.* 1861 . . . . . — 3.05.